

INFORMATIONS SUR LA CHIRURGIE DE LA CATARACTE

Votre animal souffre d'une «cataracte» c'est à dire d'une opacification du cristallin.

Cette grosse lentille située au milieu de l'oeil a normalement la transparence de l'eau calme mais devient blanche comme une chute d'eau d'où le nom de cataracte. Cette perte de transparence peut être due au vieillissement, à une inflammation, un traumatisme ou à un diabète.



Il n'existe pas de traitement médical de la cataracte, la seule solution consiste à enlever chirurgicalement le contenu opaque du cristallin.

Par une petite incision de 3 mm, on introduit une sonde de phakoémulsification qui va fragmenter et aspirer le contenu du cristallin. Après un nettoyage soigneux et l'injection d'une solution viscoélastique, on introduit un implant, petite «loupe» pliable qui permettra de restaurer la vision de près.



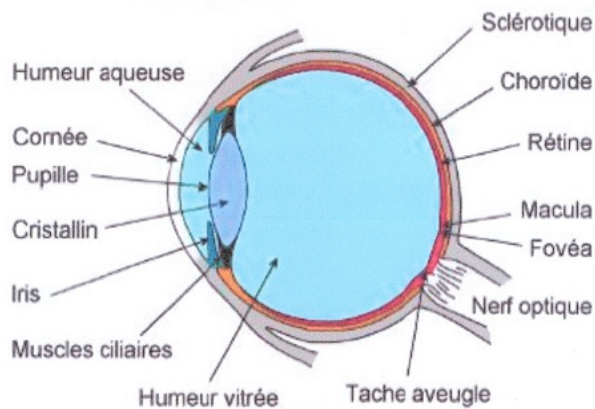

Quelles sont les cataractes opérables?

Pour obtenir les meilleures chances de succès il faut opérer le plus tôt possible: il n'est plus question de laisser «mûrir» une cataracte comme autrefois!

Nous devons en premier lieu, nous assurer de l'intégrité des autres structures de l'œil par un examen ophtalmologique complet :

Une mesure de la pression oculaire pour écarter le risque de glaucome et éventuellement

- une échographie pour vérifier l'intégrité de la rétine (décollement)
- un ERG (ElectroRétinoGramme) pour contrôler le bon fonctionnement de la rétine.

Le traitement préalable de toute infection chronique (oreille ou dents) est indispensable.

Il serait souhaitable également de réaliser un bilan sanguin préopératoire soit sur place soit chez votre vétérinaire.

Cette chirurgie réalisée dans des conditions optimales donne 90% de succès mais l'œil des animaux réagit beaucoup plus violemment à toute chirurgie que l'œil de l'homme, c'est pourquoi un traitement anti-inflammatoire oral et sous forme de collyre est administré avant et après l'opération.

Quels sont les risques de cette chirurgie?

Ceux liés à toute anesthésie générale et ceux liés à l'inflammation oculaire : hémorragie, uvéite, glaucome ou décollement de rétine.

Au cours des heures qui suivent l'intervention, l'œil est surveillé et la pression est mesurée régulièrement. Sauf risque de complications, votre animal peut quitter la clinique le soir même avec une collerette qui l'empêchera de se blesser en se grattant ou se frottant l'œil. Des contrôles sont effectués à 3, 8, 15 jours et 1 mois après l'opération.

N'hésitez pas à nous contacter au moindre signe anormal